



# COMUNE DI PIANORO

## VERBALE DI DELIBERAZIONE DELLA GIUNTA COMUNALE

numero **20** del **20/03/2024**

### REVISIONE BIENNALE DELLA PIANTA ORGANICA DELLE FARMACIE DEL COMUNE DI PIANORO - ANNO 2024 (L.R. N. 2 DEL 03/03/2016) - ADOZIONE PIANTA ORGANICA 2024-2026

Il giorno **20 marzo 2024** alle ore **16:00** presso il Municipio, previa l'osservanza di tutte le formalità prescritte dallo Statuto, è convocata la Giunta Comunale.

All'appello risultano:

Franca FILIPPINI	Sindaco	presente
Flavia CALZÀ	Vicesindaco	presente
Giancarlo BENAGLIA	Assessore	presente
Silvia BENAGLIA	Assessore	presente
Stefano BUGANÈ	Assessore	presente
Marco ZUFFI	Assessore	presente

Il Vicesegretario, **LAURA CIANCABILLA**, assiste alla seduta e provvede alla redazione del presente verbale.

Riconosciuto legale il numero degli intervenuti il Sindaco, **FRANCA FILIPPINI**, assume la presidenza per la trattazione dell'oggetto sopraindicato.

**LA GIUNTA COMUNALE**

Richiamati:

- il R.D. 27.07.1934, n. 1265 "Testo Unico delle Leggi Sanitarie";
- il R.D. 30-9-1938 n. 1706 "Approvazione del regolamento per il servizio farmaceutico";
- la L. 08.03.1968, n. 221 "Provvidenze a favore dei farmacisti rurali";
- la L. 2.04.1968, n. 475 "Norme concernenti il servizio farmaceutico";
- il D.P.R. 21.08.1971, n. 1275 "Regolamento per l'esecuzione della L. 475/1968, recante norme concernenti il servizio farmaceutico";
- la L. 08.11. 1991, n. 362. "Norme di riordino del settore farmaceutico";
- il D.L. 04.07.2006 n. 223, convertito con L. 04.08.2006, n. 248;
- il D.L. 24.01.2012, convertito con L. 24.03.2012, n. 27 "c.d. Decreto Cresci Italia" e s.m.i;
- la L.R. 30.07.2015, n. 13 "Riforma del sistema di governo regionale e locale e disposizioni su Città Metropolitana di Bologna, Province, Comuni e loro Unioni";
- la L.R. 03.03.2016, n. 2 "Norme regionali in materia di organizzazione degli esercizi farmaceutici e di prenotazioni specialistiche ambulatoriali" e successive mm.ii.;

Richiamato, in particolare, l'art. 2 della L. n. 475 del 02.04.1968 e s.m.i. a mente del quale:

*"1. Ogni Comune deve avere un numero di farmacie in rapporto a quanto disposto dall'articolo 1. Al fine di assicurare una maggiore accessibilità al servizio farmaceutico, il Comune, sentiti l'Azienda Sanitaria e l'Ordine Provinciale dei Farmacisti competente per territorio, identifica le zone nelle quali collocare le nuove farmacie, al fine di assicurare un'equa distribuzione sul territorio, tenendo altresì conto dell'esigenza di garantire l'accessibilità del servizio farmaceutico anche a quei cittadini residenti in aree scarsamente abitate.*

*2. Il numero di farmacie spettanti a ciascun comune è sottoposto a revisione entro il mese di dicembre di ogni anno pari, in base alle rilevazioni della popolazione residente nel comune, pubblicate dall'Istituto nazionale di statistica";*

Richiamato, inoltre, l'art. 1 della legge n. 475/1968 così come modificata dalla legge 27/2012 che ridefinisce il quorum minimo demografico, per l'apertura di una farmacia in 3.300 abitanti e stabilisce che la popolazione eccedente, rispetto al parametro indicato, consente l'apertura di una ulteriore farmacia, qualora sia superiore al 50 per cento del parametro stesso;

Richiamato, altresì, l'art. 4 "Procedimento di revisione della Pianta organica" della L.R. 2/2016 che stabilisce che entro il mese di febbraio di ciascun anno pari, su impulso della Regione, ogni Comune avvia il procedimento di revisione della propria pianta organica che deve concludersi entro il mese di dicembre dello stesso anno pari con l'adozione della pianta organica definitiva;

Vista la comunicazione della Regione Emilia-Romagna Prot. n. 813 del 10.01.2024;

Dato atto che con deliberazione di Giunta comunale n. 40 del 29.04.2022 il Comune, ha provveduto ad approvare la pianta organica delle farmacie relativamente all'anno 2022-2024, pubblicandola sul B.U.R.E.R.T.;

Considerato inoltre che la revisione della Pianta organica delle farmacie si attua applicando i criteri demografico, topografico, urbanistico e del decentramento, come definiti dalla disciplina statale, in base alle rilevazioni della popolazione residente, pubblicate dall'Istituto nazionale di statistica, riferita al 01.01.2023;

## DELIBERAZIONE DELLA GIUNTA COMUNALE NR. 20 DEL 20/03/2024

Verificato che la popolazione residente nel Comune di Pianoro alla data del 01.01.2023 è di numero 17.654 abitanti e che l'attuale pianta organica delle farmacie consta di n. 5 sedi farmaceutiche;

Dato atto che non si riscontrano sostanziali mutamenti nel numero e nella ubicazione della popolazione residente, e pertanto il Comune ritiene di **confermare la previgente Pianta Organica**, anche per il biennio 2024-2026;

Ritenute adeguate e da confermare la perimetrazione allora individuata e la distribuzione sul territorio delle sedi farmaceutiche;

Vista le schede allegate (Allegato 1) e relativa cartografia in formato PDF (allegato 2) contenente il progetto di perimetrazione delle cinque farmacie del territorio;

Richiamata la Determinazione dirigenziale n. 128 del 21.02.2024 con cui è stato avviato il procedimento di revisione della Pianta organica delle farmacie, elaborando il progetto di Pianta organica 2024;

Dato atto che con comunicazione del 21.02.2024 è stato chiesto, all'Ordine dei Farmacisti della Provincia di Bologna il parere in merito al progetto di revisione della pianta organica e con comunicazione prot. n. 5074 del 04.03.2024 è stato trasmesso il progetto stesso al Servizio Farmaceutico Territoriale dell'Azienda USL di Bologna;

Acquisiti agli atti con prot. n. 4590 del 27.02.2024 il parere dell'Ordine dei Farmacisti della Provincia di Bologna e agli atti con prot. n. 5333 del 06.03.2024 l'approvazione del progetto da parte dell'Azienda USL di Bologna;

Acquisito, ai sensi del vigente art. 49 del T.U.E.L. (D.Lgs. 18.08.2000 n. 267), il parere favorevole in ordine alla regolarità tecnica, reso sulla proposta di deliberazione e sottoscritto con firma digitale dal Responsabile dell'Area interessata;

Con voti favorevoli ed unanimi, espressi per alzata di mano;

### **DELIBERA**

1) Di confermare per l'anno 2024 la pianta organica previgente delle Farmacie del Comune di Pianoro composta di n. 5 sedi farmaceutiche, descritte nell'Allegato A, nonché la relativa rappresentazione cartografica (Allegato B), parti integranti e sostanziali del presente provvedimento.

2) Di pubblicare il presente atto sul sito web del Comune, corredato degli allegati sopra citati.

3) Di pubblicare la revisione per l'anno 2024 della pianta organica sul Bollettino Ufficiale Telematico della Regione Emilia Romagna (BURERT) e di trasmettere il presente atto, completo degli allegati, alla Regione Emilia-Romagna Servizio Assistenza Territoriale, al Servizio Farmaceutico Territoriale dell'Azienda USL di Bologna e all'Ordine dei Farmacisti della provincia di Bologna.

Con successiva votazione favorevole ed unanime, si dichiara la presente deliberazione immediatamente eseguibile ai sensi dell'art. 134 comma 4 del T.U. Enti Locali approvato con D.Lgs. n. 267/2000.

## **LA PIANTA ORGANICA DELLE FARMACIE DEL COMUNE DI PIANORO**

Con popolazione di nr. 17.654 abitanti (dati ISTAT al 01.01.2023) e con nr. 5 (CINQUE) sedi farmaceutiche Azienda USL di BOLOGNA Distretto di SAN LAZZARO DI SAVENA è stabilita come segue:

### **SEDE FARMACEUTICA NR. 1 URBANA**

ISTITUITA CON CRITERIO: DEMOGRAFICO

STATO:

- aperta: PRIVATA

Ubicata NEL CAPOLUOGO

In VIA NAZIONALE Numero civico 144

Denominata Farmacia ANTICA FARMACIA DI PIANORO

Cod. identificativo 37 047 148

Della quale è titolare: Società Antica Farmacia di Pianoro del dott. Testori Cesare e C. S.A.S.

Avente la seguente sede territoriale:

Confini con il Comune di Sasso Marconi fino ad intersecare una linea retta immaginaria che, passando sulla quota più elevata di Monte Mario incrocia la linea retta immaginaria che congiunge la quota più elevata del Monte Gradizza con il confine del Comune di Ozzano passando per la località Poggio di Sotto; detta linea retta immaginaria; dal punto di incrocio delle due linee immaginarie, linea retta immaginaria fino a raggiungere la quota più elevata del Monte Gradizza, da questo punto linea retta immaginaria fino al punto di incontro tra il rio Quercia Buca e la via Zena in località Botteghino Colonna; da questo punto linea retta immaginaria che raggiunge l'incrocio di via Pieve del Pino con la via di Ancognano sul confine con il Comune di Sasso Marconi.

A questa zona così individuata va sottratta la porzione di territorio comunale delimitata dal Ponte della Boaria a nord, da un tratto della via Nazionale e della linea ferroviaria Bologna - Firenze a est, dalla via del Savena in corrispondenza del civico 17/3 a sud e dalla strada di fondovalle (tratti di via Nenni e via Amendola) a ovest. Zona afferente alla sede farmaceutica n. 5 (Pian di Macina).

**SEDE FARMACEUTICA NR. 2 RURALE**

ISTITUITA CON CRITERIO: DEMOGRAFICO

STATO:

- aperta: PRIVATA

Ubicata nella FRAZIONE RASTIGNANO

In VIA A. COSTA Numero civico 58

Denominata Farmacia DI RASTIGNANO

Cod. identificativo 37 047 189

Della quale è titolare: SOCIETA' FARMACIA DI RASTIGNANO DEI DOTTORI NIZZI MAURO MARIELENA S.N.C.

Avente la seguente sede territoriale:

Confini con il Comune di San Lazzaro di Savena fino ad incontrare la via del Farneto Botteghino di Zocca; detta via fino all'incontro con Rio di Quercia Buca; da questo punto linea retta immaginaria che raggiunge l'incrocio di via Pieve del Pino con la via di Ancognano sui confini con il Comune di Sasso Marconi; confini con i Comuni di Sasso Marconi, Bologna e San Lazzaro di Savena fino a raggiungere la via del Farneto- Botteghino di Zocca.

### **SEDE FARMACEUTICA NR. 3 RURALE**

ISTITUITA CON CRITERIO: DEMOGRAFICO

STATO:

- aperta: PUBBLICA

Ubicata nella FRAZIONE PIANORO VECCHIO

In VIA NAZIONALE Numero civico 171/2

Denominata Farmacia

COMUNALE LLOYDS PIANORO

Cod. identificativo 37 047 230

Della quale è titolare: Sindaco del Comune di Pianoro

Avente la seguente sede territoriale:

Punto di incrocio tra il confine con il Comune di Sasso Marconi e la linea retta immaginaria che , passando sulla quota più elevata di Monte Mario incrocia la linea retta immaginaria che la quota più elevata del Monte Gradizza con il confine del Comune di Ozzano passando per la località Poggio di Sotto; detta linea retta immaginaria; dal punto di incrocio delle due linee immaginarie, linea retta immaginaria fino a raggiungere fino al confine con il Comune di Monterenzio passando per la località Poggio di Sotto, confini con il Comune di Monterenzio, Ozzano, Loiano, Monzuno e Sasso Marconi fino ad intersecare la linea immaginaria sopra descritta.

## SEDE FARMACEUTICA NR. 4 RURALE

ISTITUITA CON CRITERIO: DEMOGRAFICO

STATO:

- Sede disponibile per privato esercizio da assegnare tramite procedura concorsuale regionale

Ubicata nella FRAZIONE SAN SALVATORE DI CASOLA (BOTTEGHINO DI ZOCCA)

In VIA \_\_\_\_\_

Denominata Farmacia \_\_\_\_\_

Cod. identificativo 37 047 240

Della quale è titolare: \_\_\_\_\_

Avente la seguente sede territoriale:

Punto di incontro tra il confine del Comune di San Lazzaro di Savena e la via del Farneto Botteghino di Zocca; detta via fino all'incontro con Rio di Quercia Buca e la via Zena in località Botteghino Colonna; da questo punto linea retta immaginaria fino a raggiungere la sommità del Monte Gradizza; da detto punto linea retta immaginaria sino ai confini con il Comune di Ozzano passando per la località Poggio di Sotto; confini con il Comune di Ozzano, San Lazzaro di Savena fino ad intersecare la via del Farneto-Botteghino di Zocca.

- Allegato elenco, redatto come segue, indicante eventuali farmacie aggiuntive istituite dalla Regione nei luoghi ad alto transito ai sensi dell'art. 7 della L.R. 2/2016, dispensari farmaceutici permanenti, dispensari farmaceutici stagionali e farmacie succursali ubicati nel territorio comunale:

Tipologia Esercizio	Denominazione	Ubicazione
<b>Dispensario Farmaceutico Permanente</b>	<b>Dispensario</b>	<b>S. Salvatore di Casola</b>

**SEDE FARMACEUTICA NR. 5 RURALE**

ISTITUITA CON CRITERIO: DEMOGRAFICO

STATO:

- aperta: PRIVATA

Ubicata FRAZIONE PIAN DI MACINA

In VIA Garganelli Numero civico 13

Denominata Farmacia Pian di Macina

Cod. identificativo 37 047 368

Della quale è titolare: Di Virgilio Rosa e Fabbri Marco (cotitolari)

Avente la seguente sede territoriale:

Porzione di territorio comunale delimitata dal Ponte della Boaria a nord, da un tratto della via Nazionale e della linea ferroviaria Bologna - Firenze a est, dalla via del Savena in corrispondenza del civico 17/3 a sud e dalla strada di fondovalle (tratti di via Nenni e via Amendola) a ovest.



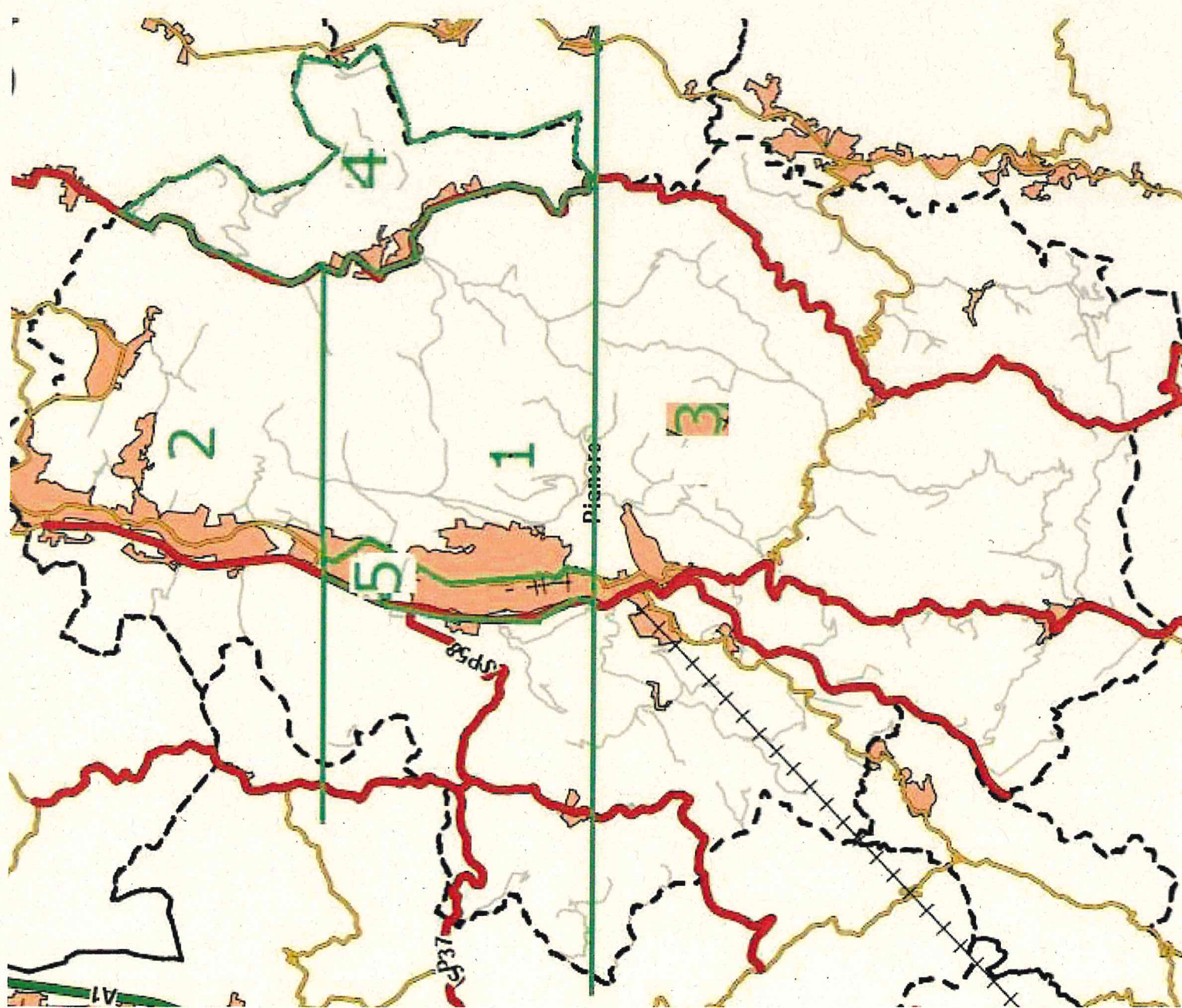

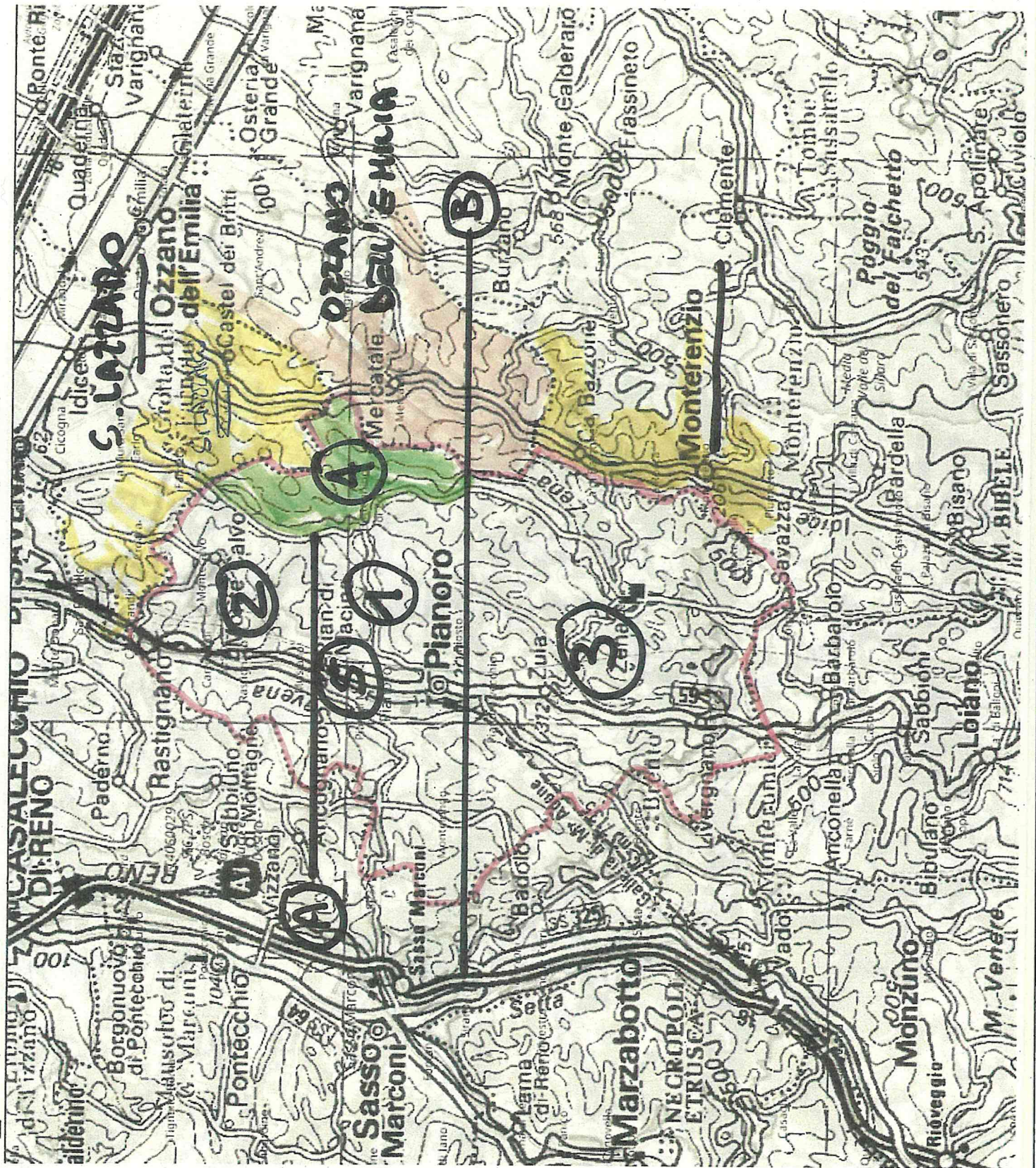



**REVISIONE BIENNALE DELLA PIANTA ORGANICA DELLE FARMACIE DEL COMUNE DI PIANORO - ANNO 2024 (L.R. N. 2 DEL 03/03/2016) - ADOZIONE PIANTA ORGANICA 2024-2026**

**PARERI DI CUI ALL'ART. 49 DEL T.U.E.L. (D.Lgs. 18.08.2000, n. 267)  
RESI CON FIRMA DIGITALE SULLA  
PROPOSTA N. 25 DEL 19/03/2024**

IL RESPONSABILE DELL'AREA INTERESSATA	In ordine alla <b>REGOLARITA' TECNICA</b> , parere:  <b>FAVOREVOLE</b>	
	Pianoro, <b>19/03/2024</b>	IL RESPONSABILE DELL'AREA V ISTRUZIONE, CULTURA, PARTECIPAZIONE  <b>Andrea Demaria</b>



Letto, approvato e sottoscritto

Il Presidente  
**Franca Filippini**

Il Vicesegretario  
**Laura Ciancabilla**

---

Documento prodotto in originale informatico e sottoscritto mediante firma digitale ai sensi dell'art. 20 comma 1-bis del Codice dell'amministrazione digitale (Cad, d.lgs. 7 marzo 2005, n. 82 e s.m.i.).